

Detailauswertung: Tabellen und Diagramme für Wien

1 Workshops

Tabelle 1 *Teilnahme an den Workshops*

| | Ernährung in der Schwangerschaft | Ernährung in der Stillzeit und im Beikostalter |
|-------------------------------------|----------------------------------|--|
| Anzahl Workshops | 22 | 58 |
| Anzahl BesucherInnen | 156 | 475 |
| Ø Anzahl BesucherInnen pro Workshop | 7 | 8 |

Tabelle 2 *Teilnahme an den Migrationsworkshops*

| | Ernährung in der Schwangerschaft | Ernährung in der Stillzeit und im Beikostalter | Ernährung in der Schwangerschaft, Stillzeit und im Beikostalter |
|----------------------|----------------------------------|--|---|
| Anzahl Workshops | 8 | 33 | 5 |
| davon Kurzworkshops | 0 | 0 | 0 |
| Anzahl BesucherInnen | 60 | 305 | 53 |

Tabelle 3 *Zeitraum der Umsetzung der Workshops*

| | erster Workshop | letzter Workshop |
|--|-----------------|------------------|
| Ernährung in der Schwangerschaft | 2015-01-22 | 2015-12-15 |
| Ernährung in der Stillzeit und im Beikostalter | 2015-01-08 | 2015-12-16 |

2 Beschreibung der TeilnehmerInnen

Tabelle 4 Besucherstatus

| | n | Mütter | Väter | Interessierte | keine Angabe |
|--|-----|------------|----------|---------------|--------------|
| Ernährung in der Stillzeit und im Beikostalter | 360 | 305 (85 %) | 13 (4 %) | 14 (4 %) | 28 (8 %) |

Tabelle 5 Alter der TeilnehmerInnen in Jahren

| | n (missing) | MW ± SD (MD) | Min – Max |
|--|-------------|-----------------|-----------|
| Ernährung in der Schwangerschaft | 113 (0) | 32,6 ± 4,8 (32) | 24 – 52 |
| Ernährung in der Stillzeit und im Beikostalter | 342 (18) | 33 ± 4,7 (33) | 18 – 51 |

Tabelle 6 Alter der TeilnehmerInnen nach Besucherstatus (Ernährung in der Stillzeit und im Beikostalter)

| | n (missing) | MW ± SD (MD) | Min – Max |
|---------------|-------------|-----------------|-----------|
| Mütter | 299 (6) | 32,8 ± 4,5 (33) | 18 – 51 |
| Väter | 13 (0) | 35,4 ± 3,4 (34) | 31 – 42 |
| Interessierte | 14 (0) | 33,1 ± 6,7 (33) | 19 – 42 |

Tabelle 7 Staatsangehörigkeit

| | n | Österreich | andere | keine Angabe |
|--|-----|------------|-----------|--------------|
| Ernährung in der Schwangerschaft | 113 | 79 (70 %) | 33 (29 %) | 1 (1 %) |
| Ernährung in der Stillzeit und im Beikostalter | 360 | 272 (76 %) | 87 (24 %) | 1 (0 %) |

* Andere Staatsbürgerschaften (wenn angegeben):

Ernährung in der Schwangerschaft

Kroatien (3), Rumänien (3), Ungarn (3), Bulgarien (2), Polen (2), Serbien (2), Türkei (2), Estland (1), Indien (1), Kasachstan (1), Kolumbien (1), Litauen (1), Mali (1), Mazedonien (1), Paraguay (1), Schweiz (1), Slowakei (1), Tschechien (1), Ukraine (1)

Ernährung in der Stillzeit und im Beikostalter

Bulgarien (7), Italien (7), Polen (6), Rumänien (5), Ungarn (5), Ukraine (4), Kroatien (3), Slowakei (3), Kuba (2), Russland (2), Serbien (2), Spanien (2), Tschechien (2), Türkei (2), Belarus (1), Brasilien (1), Chile (1), Estland (1), Georgien (1), Griechenland (1), Kongo (1), Lettland (1), Litauen (1), Mongolei (1), Portugal (1), Schweiz (1), Slowenien (1)

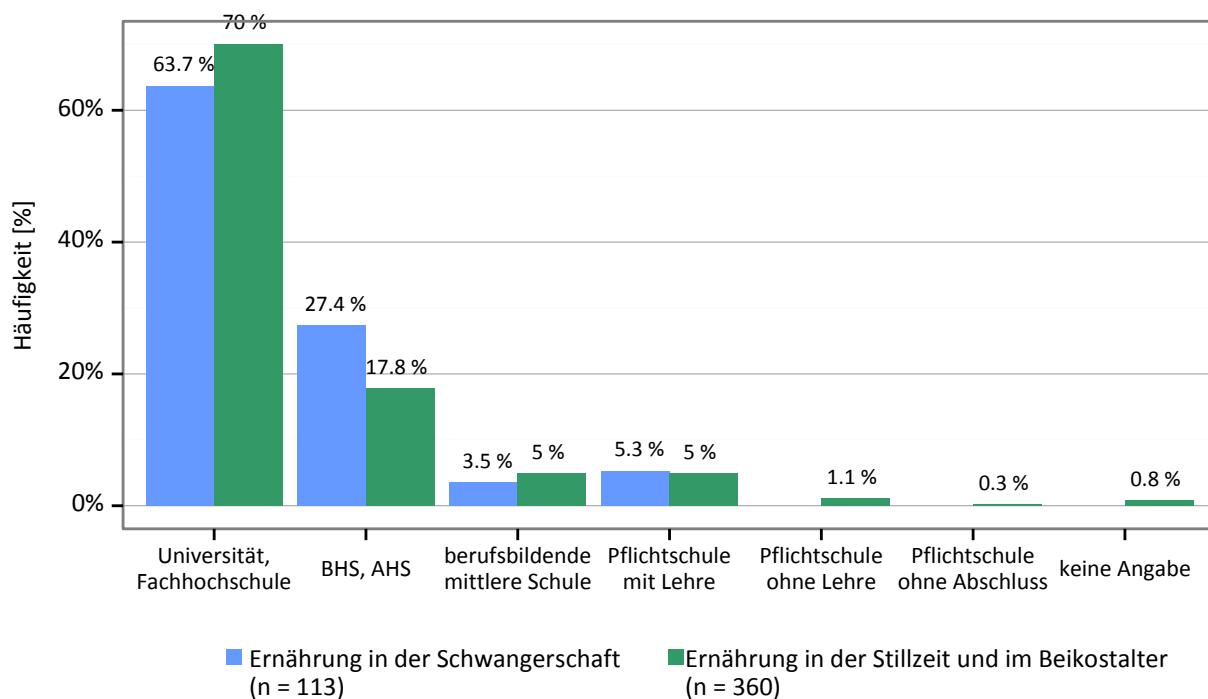
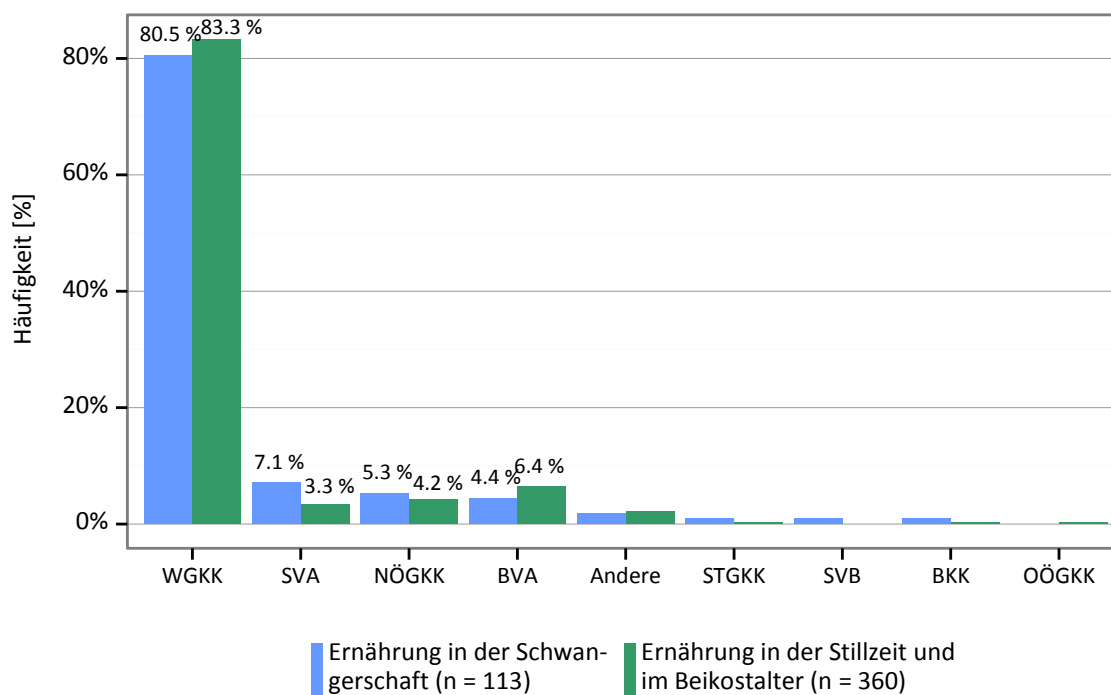
Abbildung 1 *Höchste abgeschlossene Schulbildung*Abbildung 2 *Versicherungsträger*

* Andere Versicherungsträger (wenn angegeben):

Ernährung in der Schwangerschaft

WiSt (1)

3 Fragen zu Größe und Gewicht der TeilnehmerInnen („Ernährung in der Schwangerschaft“)

Tabelle 8 Größe, Gewicht und BMI der Teilnehmerinnen

| | n (missing) | MW ± SD (MD) | Min – Max |
|--|-------------|--------------------|-------------|
| Größe [m] | 109 (4) | 1,67 ± 0,06 (1,67) | 1,53 – 1,82 |
| Gewicht zum Zeitpunkt des Workshops [kg] | 103 (10) | 67 ± 11 (65) | 47 – 105,8 |
| Gewicht vor der Schwangerschaft [kg] | 101 (12) | 62,7 ± 11,7 (60) | 46,5 – 111 |
| BMI vor der Schwangerschaft [kg/m ²] | 101 (12) | 22,5 ± 3,6 (21,4) | 17 – 37,1 |

Unter Berücksichtigung der Schwangerschaftswoche ergab sich für die Teilnehmerinnen folgender Gewichtsverlauf:

Abbildung 3 Gewichtszunahme (n = 97)



Tabelle 9 BMI-Kategorien der Teilnehmerinnen vor der Schwangerschaft

| | n | Unter- gewicht | Normal- gewicht | Über- gewicht | Adi- positas | keine Angabe |
|-----------------|-----|-------------------|--------------------|------------------|-----------------|-----------------|
| BMI (Kategorie) | 113 | 8 (7 %) | 75 (66 %) | 12 (11 %) | 6 (5 %) | 12 (11 %) |

Tabelle 10 Anzahl der Schwangerschaften

| | n | 1 | 2 | 3 | keine Angabe |
|------------------------------|-----|-----------|---------|---------|-----------------|
| Anzahl der Schwangerschaften | 113 | 94 (83 %) | 7 (6 %) | 2 (2 %) | 10 (9 %) |

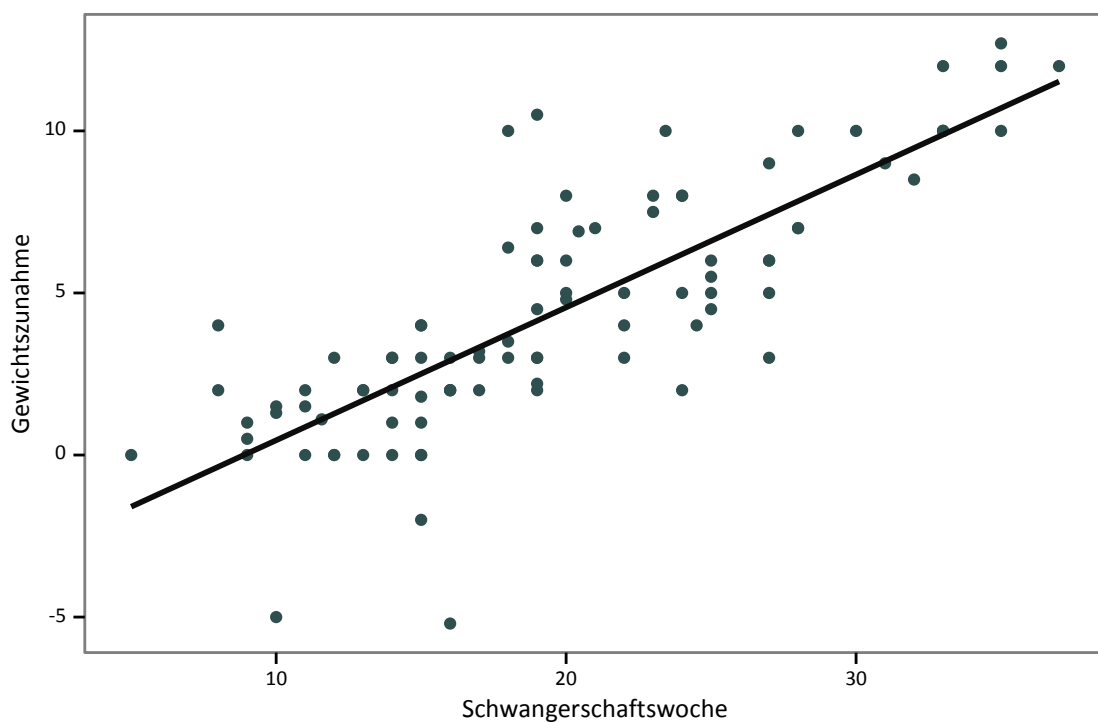
Tabelle 11 Schwangerschaftswoche der Teilnehmerinnen

| | n (missing) | MW ± SD (MD) | Min – Max |
|-----------------------|-------------|-----------------|-----------|
| Schwangerschaftswoche | 102 (11) | 19,8 ± 7,2 (19) | 5 – 37 |

Tabelle 12 Absicht zu stillen

| | n | ja | nein | keine Angabe |
|--------------------|-----|------------|---------|--------------|
| Absicht zu stillen | 113 | 100 (88 %) | 3 (3 %) | 10 (9 %) |

4 Fragen zum Stillen bzw. zur Beikosteinführung (Ernährung in der Stillzeit und im Beikostalter)

Tabelle 13 Einführung der Beikost bzw. Absicht zu stillen

| | n | ja | nein | keine Angabe |
|--|-----|------------|------------|--------------|
| Kind bereits geboren | 360 | 238 (66 %) | 121 (34 %) | 1 (0 %) |
| davon gestillt | 238 | 223 (94 %) | 13 (5 %) | 2 (1 %) |
| davon Beikost bereits eingeführt | 238 | 91 (38 %) | 142 (60 %) | 5 (2 %) |
| Kind nicht geboren: Absicht zu stillen | 121 | 118 (98 %) | 1 (1 %) | 2 (2 %) |

Alter des geborenen Kindes

Das Geburtsdatum der Kinder der TeilnehmerInnen lag zwischen dem 01.04.2014 und dem 22.09.2015.

Tabelle 14 Alter des Kindes zum Zeitpunkt des Workshops bzw. bei Einführung der Beikost

| Alter des Kindes | n (missing) | MW ± SD (MD) | Min – Max |
|--|-------------|-----------------|-----------|
| zum Zeitpunkt des Workshops [in Monaten] | 227 (11) | 4,4 ± 1,6 (4) | 1 – 13 |
| bei Einführung der Beikost [in Lebenswochen] | 86 (5) | 20,8 ± 3,7 (21) | 5 – 28 |

5 Sicherung der Qualität der Maßnahme während der Umsetzung (Zufriedenheitsbewertung)

Tabelle 15 Werbung für den Workshop (Mehrfachnennungen)

| | Ernährung in der Schwangerschaft (n = 113) | Ernährung in der Stillzeit und im Beikostalter (n = 360) |
|--|--|--|
| GKK Ambulatorium, MuKiPa Stelle | 13,3 % | 14,7 % |
| Kinderarzt, -ärztin bzw. Gynäkologe, Gynäkologin | 29,2 % | 7,5 % |
| AllgemeinmedizinerIn | 0,9 % | 0,8 % |
| HP avomed, GKK, Zeitschrift GKK | 22,1 % | 22,2 % |
| FreundInnen, Familie | 17,7 % | 32,5 % |
| Sonstige* | 28,3 % | 31,1 % |

*) Sonstige Quellen für den Workshop (wenn angegeben):

Ernährung in der Schwangerschaft

Internet (3), AKH (1), Apotheke / Infobroschüre (1), Arbeit (1), Arbeitskollegin (1), auf Bildschirm im WGKK (1), Broschüre (1), Broschüre / Hebamme (1), Diätologin (1), Ernährungsberaterin (1), Flyer (1), Folder im Eltern-Kind Zentrum (1), gegoogelt (1), Hebamme (1), Hebammensprechstunde (1), Homepage SVA (1), Internet Recherche (1), Internet, Googlesuche (1), Krankenhaus (Plakat) (1), Mutter-Kind-Pass-Zusatzinfo (1), Mutter-Kind-Pass, Homepage (1), Von Einer die dieses Programm erstellt + Broschüre bei Eltern-Fit Programm (1), Website (1), WGKK (1), WGKK-Stelle (1), Zufall im Spital (1)

Ernährung in der Stillzeit und im Beikostalter

Internet (10), Hebamme (7), Broschüre (5), Apotheke (4), Eltern-Kind-Zentrum (3), Spital (3), Folder (2), Gynäkologe (2), Hebammenzentrum (2), Prospekt (2), WGKK (2), AKH (1), AKH Geburtsstation (1), AKH Krankenhaus (1), Arbeit (1), Baby Expo (1), Babymesse (1), Babytreff (1), Bei meine Apotheke (Fortuna, 19 Bezirk) (1), Beiblatt beim Schreiben zum KBG (1), Bekannte die bei AGES arbeitet (1), Brief vom Kinderbetreuungsgeld, Hebammenzentrum (1), Brief/Post (1), Broschüre beim Frauenarzt (1), Broschüre WGKK (1), Eltern-Kind Schule (1), Elternschule (1), Elternschule Mag11 (1), Facebook (1), Flyer (1), Flyer (Spital?) (1), Flyer beim Frauenarzt (1), Flyer im Elternsack (1), Folder in Apotheke (1), Frau Arzt (1), Geburtsvorbereitungskurs, Familien Hebammen zentrum 20. Bezirk (1), Geburtsvorbereitungskurs St. Josef (1), Google-Suche (1), Google --> zufällig (1), Gyn-Praxis (1), Gynäkologin (1), Infobroschüre Kindergeld (1), Infobroschüre wurde zugeschickt (1), Internet Forum (1), Kinder-

betreuungsgeld-Info (1), Kollegin (1), Krankenhaus (1), Krankenhaus Hanusch (1), Lehrerin (1), MAG II (1), Mutter-Kind-Zentrum (1), Paket Geburt (1), per Post (1), Plakat Krankenhaus (1), Post (Wochengeld/Kinderbetreuungsgeld) (1), Postsendung (1), Rucksack MAII (1), Schreiben d. WGKK wg. Kinderbetreuungsgeld (1), SMZ-Ost, Stillberatungskurs durch eine Schwangere (1), Spital-Broschüre (1), SVA (1), vom Workshop1 (1), von der Apotheke (1), Werbung (1), Zufall (1), Zusendung d. WGKK (1), Zusendung Prospekt mit Karenz Info (1)

Tabelle 16 Zufriedenheit mit dem Workshop insgesamt

| | n | zufrieden | eher zufrieden | eher nicht zufrieden | nicht zufrieden | keine Angabe |
|--|-----|------------|----------------|----------------------|-----------------|--------------|
| Ernährung in der Schwangerschaft | 113 | 103 (91 %) | 9 (8 %) | 0 (0 %) | 0 (0 %) | 1 (1 %) |
| Ernährung in der Stillzeit und im Beikostalter | 360 | 337 (94 %) | 19 (5 %) | 2 (1 %) | 0 (0 %) | 2 (1 %) |

Tabelle 17 Zufriedenheit mit den Workshop-Inhalten

| | n | zufrieden | eher zufrieden | eher nicht zufrieden | nicht zufrieden | keine Angabe |
|--|-----|------------|----------------|----------------------|-----------------|--------------|
| Ernährung in der Schwangerschaft | 113 | 103 (91 %) | 9 (8 %) | 0 (0 %) | 0 (0 %) | 1 (1 %) |
| Ernährung in der Stillzeit und im Beikostalter | 360 | 333 (92 %) | 20 (6 %) | 4 (1 %) | 0 (0 %) | 3 (1 %) |

Tabelle 18 Zufriedenheit mit den TrainerInnen

| | n | zufrieden | eher zufrieden | eher nicht zufrieden | nicht zufrieden | keine Angabe |
|--|-----|------------|----------------|----------------------|-----------------|--------------|
| Ernährung in der Schwangerschaft | 113 | 105 (93 %) | 7 (6 %) | 0 (0 %) | 0 (0 %) | 1 (1 %) |
| Ernährung in der Stillzeit und im Beikostalter | 360 | 343 (95 %) | 12 (3 %) | 2 (1 %) | 0 (0 %) | 3 (1 %) |

Tabelle 19 Zufriedenheit mit dem organisatorischen Ablauf

| | n | zufrieden | eher zufrieden | eher nicht zufrieden | nicht zufrieden | keine Angabe |
|----------------------------------|-----|------------|----------------|----------------------|-----------------|--------------|
| Ernährung in der Schwangerschaft | 113 | 107 (95 %) | 5 (4 %) | 1 (1 %) | 0 (0 %) | 0 (0 %) |

| | n | zufrieden | eher zufrieden | eher nicht zufrieden | nicht zufrieden | keine Angabe |
|--|-----|------------|----------------|----------------------|-----------------|--------------|
| Ernährung in der Stillzeit und im Beikostalter | 360 | 340 (94 %) | 16 (4 %) | 0 (0 %) | 1 (0 %) | 3 (1 %) |

Tabelle 20 Praxisnahe Tipps zur Umsetzung der Ernährungsempfehlungen im Alltag

| | n | stimmen völlig zu | stimmen eher zu | stimmen eher nicht zu | stimmen nicht zu | keine Angabe |
|--|-----|-------------------|-----------------|-----------------------|------------------|--------------|
| Ernährung in der Schwangerschaft | 113 | 89 (79 %) | 24 (21 %) | 0 (0 %) | 0 (0 %) | 0 (0 %) |
| Ernährung in der Stillzeit und im Beikostalter | 360 | 287 (80 %) | 66 (18 %) | 4 (1 %) | 0 (0 %) | 3 (1 %) |

Tabelle 21 Zuversicht, die gehörten Inhalte und Empfehlungen umsetzen zu können

| | n | stimmen völlig zu | stimmen eher zu | stimmen eher nicht zu | stimmen nicht zu | keine Angabe |
|--|-----|-------------------|-----------------|-----------------------|------------------|--------------|
| Ernährung in der Schwangerschaft | 113 | 68 (60 %) | 44 (39 %) | 0 (0 %) | 0 (0 %) | 1 (1 %) |
| Ernährung in der Stillzeit und im Beikostalter | 360 | 242 (67 %) | 108 (30 %) | 4 (1 %) | 0 (0 %) | 6 (2 %) |

6 Informationsbeschaffung zum Thema 'Ernährung des Kindes'

Tabelle 22 Quelle der Ernährungsinformation

| | Ernährung in der Stillzeit und im Beikostalter (n = 360) |
|---|--|
| Familie, FreundInnen | 61,1 % |
| Kinderarzt, -ärztin | 50,8 % |
| Broschüre: Babys erstes Löffelchen/Jetzt ess ich mit den Großen | 37,2 % |
| Bücher, Zeitschriften | 63,6 % |
| Internet | 68,9 % |
| Hebamme oder Kinderkrankenschwester/-pfleger | 36,1 % |

| | Ernährung in der Stillzeit und im Beikostalter (n = 360) |
|---|--|
| StillberaterIn oder Stillgruppe | 26,1 % |
| Kinderbetreuung (Tagesmutter, Krippen, ...) | – |
| AllgemeinmedizinerIn | – |
| Sonstige* | 4,4 % |

*) Sonstige Quellen der Ernährungsinformation (wenn angegeben):

Ernährung in der Stillzeit und im Beikostalter

anderes Buch (1), Eltern-Kind-Zentrum (1), Elternberatung (1), hier (1), Kurs Hebammenzentrum (1), Kurse (1), Schwester die Ernährungswissenschaften studiert (1), Schwiegermutter (1)

Tabelle 23 Bekanntheit der Broschüre 'Babys erstes Löffelchen'

| | n | ja | nein | keine Angabe |
|--|-----|------------|------------|--------------|
| Ernährung in der Stillzeit und im Beikostalter | 360 | 148 (41 %) | 207 (57 %) | 5 (1 %) |

Tabelle 24 Sind die Informationen der Broschüre 'Babys erstes Löffelchen' hilfreich?

| | n | ja | nein | keine Angabe |
|--|-----|------------|---------|--------------|
| Ernährung in der Stillzeit und im Beikostalter | 148 | 141 (95 %) | 1 (1 %) | 6 (4 %) |

7 Kennwerte

Folgende Tabelle gibt eine Übersicht über die berechneten Kennwerte (Mittelwert bzw. Median) unter Angabe der Bandbreite (Min – Max) für Österreich und Wien. Das in Klammer angegebene n meint die Anzahl der GesamtteilnehmerInnen ohne Berücksichtigung der fehlenden Werte. In der letzten Spalte wurde die Differenz (gerundet) zwischen Gesamtmittelwert bzw. Gesamtmedian (Österreich) und Bundeslandmittelwert bzw. Bundeslandmedian (Wien) ermittelt.

Ernährung in der Schwangerschaft

Tabelle 25 Kennwerte aus dem Workshop 'Ernährung in der Schwangerschaft'

| | Österreich (n = 1.575) | Wien (n = 113) | |
|--|---------------------------|--------------------|-----------|
| Inhalte | MW (Max – Min) | MW (Max – Min) | Differenz |
| Alter der TeilnehmerInnen [Jahre] | 31 (64 – 17) | 33 (52 – 24) | 2 |
| Schwangerschaftswoche | 20 (40 – 0) | 20 (37 – 5) | 0 |
| Anzahl Schwangerschaften | 1 (5 – 1) | 1 (3 – 1) | 0 |
| Größe [Meter] | 1,67 (1,97 – 1,37) | 1,67 (1,82 – 1,53) | 0 |
| Gewicht [kg] | 67,5 (133 – 42,5) | 67 (105,8 – 47) | 0 |
| Gewicht vor Schwangerschaft [kg] | 63,4 (130 – 39,5) | 62,7 (111 – 46,5) | -1 |
| BMI vor Schwangerschaft [kg/m ²] | 22,8 (45,5 – 15,8) | 22,5 (37,1 – 17) | 0 |
| Inhalte | MD (Max – Min) | MD (Max – Min) | Differenz |
| Zufriedenheit insgesamt ¹ | 1 (3 – 1) | 1 (2 – 1) | 0 |
| Zufriedenheit mit TrainerIn ¹ | 1 (4 – 1) | 1 (2 – 1) | 0 |
| Zufriedenheit mit Inhalten des Ernährungsworkshop ¹ | 1 (4 – 1) | 1 (2 – 1) | 0 |
| Zufriedenheit mit organisatorischem Ablauf ¹ | 1 (4 – 1) | 1 (3 – 1) | 0 |
| Der Workshop enthielt praxisnahe Tipps ² | 1 (4 – 1) | 1 (2 – 1) | 0 |
| Zuversicht, Inhalte und Empfehlungen des Workshops umsetzen zu können ² | 1 (3 – 1) | 1 (2 – 1) | 0 |

1 (1) zufrieden, (2) eher zufrieden, (3) eher nicht zufrieden, (4) nicht zufrieden

2 (1) stimme völlig zu, (2) stimme eher zu, (3) stimme eher nicht zu, (4) stimme nicht zu

Ernährung in der Stillzeit und im Beikostalter

Tabelle 26 Kennwerte aus dem Workshop 'Ernährung in der Stillzeit und im Beikostalter'

| | Österreich (n = 3.127) | Wien (n = 360) | |
|--|---------------------------|-------------------|-----------|
| Inhalte | MW (Max – Min) | MW (Max – Min) | Differenz |
| Alter der TeilnehmerInnen [Jahre] | 31 (68 – 17) | 33 (51 – 18) | 2 |
| Alter des Kindes [Monate] | 4,2 (24 – 0) | 4,4 (13 – 1) | 0 |
| Alter des Kindes bei Beikosteinführung [Wochen] | 20,3 (32 – 4) | 20,8 (28 – 5) | 0 |
| Inhalte | MD (Max – Min) | MD (Max – Min) | Differenz |
| Zufriedenheit insgesamt ¹ | 1 (3 – 1) | 1 (3 – 1) | 0 |
| Zufriedenheit mit TrainerIn ¹ | 1 (3 – 1) | 1 (3 – 1) | 0 |
| Zufriedenheit mit Inhalten des Ernährungsworkshop ¹ | 1 (3 – 1) | 1 (3 – 1) | 0 |
| Zufriedenheit mit organisatorischem Ablauf ¹ | 1 (4 – 1) | 1 (4 – 1) | 0 |
| Der Workshop enthielt praxisnahe Tipps ² | 1 (4 – 1) | 1 (3 – 1) | 0 |
| Zuversicht, Inhalte und Empfehlungen des Workshops umsetzen zu können ² | 1 (3 – 1) | 1 (3 – 1) | 0 |

1 (1) zufrieden, (2) eher zufrieden, (3) eher nicht zufrieden, (4) nicht zufrieden

2 (1) stimme völlig zu, (2) stimme eher zu, (3) stimme eher nicht zu, (4) stimme nicht zu

8 Änderungsvorschläge, Wünsche und Anmerkungen

Kommentare zum Workshop: Ernährung in der Schwangerschaft (n = 25)

weiterhin darauf achten, daß Teilnehmer ca. am gleichen Niveau bzgl. Ernährungskennntnisse sind
spätere Zeiten (Abend)

vielleicht sollte der Kurs in die frühen Abendstunden verschoben werden

Sehr informativ; sollte gleich vom Frauenarzt empfohlen werden.

ich war vorher schon gut informiert, meine Gewohnheiten weichen nicht allzu sehr ab

Präsentation neu gestalten (tlw. nicht lesbar)

mehr Ideen für besondere Erfordernisse: glutenfrei, sojafrei, vegetarisch, Hormone-Schilddrüse

Der Leiter sollte nicht so viel Zeit an Menschen bzw. Teilnehmerinnen geben, die gerne gehen. Weil die Zeit läuft.

sehr kompetente Trainerin
 Wassergläser zu Verfügung stellen
 Beginnzeit sehr früh für Berufstätige
 einige Unklarheiten (z.B. Toxoplasmose auch ansteckend wenn schon mal aufgetreten / Aussage: "alle Vitamine u. Mineralstoffe können zu viel konsumiert werden" --> nicht korrekt?
 Kurs ist zu früh am Tag (13:00) --> die meisten arbeiten; mehrere Termine im Zentrum Wien (6., 7. Bezirk) --> es gab keinen Termin mehr
 etwas zügiger durch, aber ok
 mehr Workshop --> zu viel Ablesen von Folien, die man daheim auch nachher lesen kann!
 mehr Kostproben
 Schild, Pfeil wo der Workshop stattfindet, beim Spitaleingang
 Mehr Kurse anbieten, musste 3 Monate auf den Termin warten!
 ein Rezeptheft für Schwangere wäre toll :-)
 noch mehr Vorschläge für die Umsetzung i. d. Praxis
 Bitte mit den Terminangaben aufpassen: im Internet und auf der Broschüre sind die Zeitangaben unterschiedlich.
 Vielen Dank für den tollen Vortrag!
 Die Uhrzeit 13:00 - 16:00 wäre besser 14:00 bis 16:00 dann kann man noch Mittagessen
 Bitte in der Info im Internet hinweisen, dass die Partner mitdürfen
 Getränke im Haus!

Kommentare zum Workshop: Ernährung in der Stillzeit und im Beikostalter (n = 56)

Es wäre schön, wenn mehr Männer kämen!
 DANKE!!!
 Termine auf Homepage anführen
 Rezepte (Bsp. Richtig essen in der Schwangerschaft!) Waren Rezepte dabei!!! Wunsch auch für den Kurs II Stillzeit!
 Ein Workshop für Eltern mit Kleinkindern ohne Aufzug ist sehr empfehlenswert.
 event. Kochkurs wo man Essen für Baby kocht
 Der Block auf dem der Vortrag gezeigt wurde war schwer lesbar, es sehr gespiegelt hat, ev. Folien vorher austeilen.
 Babygerechter Raum (Matten am Boden)
 Super!!!
 Mehr Essens Beispiele
 Kochkurs --> Kochen für Babys / Kleinkinder
 Ich bin aus NÖ. Dort mehr Workshopangebot (musste nach Wien, da in meiner Umgebung Workshops voll waren)
 Ganz toller Workshop- Danke, dass so etwas für Eltern angeboten wird!
 Vielen Dank!

mehr Väter motivieren --> mehr Fotos von Vätern, die füttern in die Prospekte!
 Wegweiser wären sehr hilfreich (Hinweis Saal)
 Ich möchte mich für die Möglichkeit der kostenlosen Weiterbildung bedanken!
 Mehr solchen Workshops. Danke!
 Präsentation optisch aufarbeiten
 Alles hat gepasst und es waren Infos, die man sonst nicht so kompakt, genau und informativ bekommt. Weiter so!
 Diese Info auch d. Arbeitsgebern übermitteln --> viele Firmen haben Babymappen
 Rauminformation nicht vorhanden; interessante Aufbereitung der Inhalte!
 Danke!
 Platz für Kinder zum Spielen
 gemeinsam 1 Brei vor Ort zubereiten
 Location mit Lift ohne Stiege wäre toll!!!
 Besser, wenn Vortragende Kinder hat und aus eigener Erfahrung spricht.
 zu lang mit einem Baby bzw. spät am Abend
 Kursraum sollte mit Kinderwagen zugänglich sein.
 Einen Workshop für Kinder ab 10 Jahre.
 Raum wählen der mit dem Kinderwagen zugänglich ist
 Mehr Rezeptbeispiele
 Vielen Dank, dass dieser sehr hilfreiche WS angeboten wird!
 Brei frei detaillierter
 Gemütlicher Raum
 mehr Platz
 Wickelräume
 zu kleiner Raum - Kinderwagen; Möglichkeit Baby am Boden spielen zu lassen; gemeinsames Kochen
 Bin schockiert über die Inhaltsstoffe der Gläser welche ab dem 4. Monat "empfohlen" bzw. "verkauft" werden.
 Tolle Erfahrung, sehr wissenswert!
 sehr angenehmes Tempo & Atmosphäre, Danke!
 Danke! Sehr gut gemacht :-)
 War alles super!
 Mehr Öffentlichkeitsarbeit (z.B. Information im Spital)
 Ein sehr informativer und ansprechender Workshop! Danke vielmals!
 Sehr kompetente Vortragende!
 Kursraum nicht optimal (ev. Tisch zum mitschreiben)
 Es war super! - Danke!
 Anmeldemodalität eventuell auch online anbieten (mit Kalender als ausgebucht oder nicht), mehr
 Promotion über MA15-Familienhebammen & Spitäler
 Workshop auch für VS
 Workshop ist ein tolles Angebot! Sehr informativ, positiv "überrascht" DANKE!

noch mehr auf Zusatzstoffe in Gläschen eingehen

Vielen Dank für den tollen, informativen und umfassenden Vortrag.

Toller Workshop, wo man viel Info für die Praxis mitnimmt.

Sehr hilfreiches Seminar!

Wir haben nicht erwartet, dass der Workshop so viele Neuigkeiten mit sich bringen wird!